（康德六年三月二十日第三種郵便物認可）（政府特准掛號認爲新聞紙類）

大同報

本日出版一張

發行人 衣賀田　編輯人 梁世錚　印刷人 韓紹衡
發行所 新京東大馬路 大同報社
電話（編輯）二四七二四（營業）二六〇九六　振替口座新京一七一一
報費 一份五分 一月壹元三角 外埠酌加郵費
廣告價 一行二元

23913

貿易協定二次延長 昨日舉行簽字式
滿德兩國經濟關係益提攜

滿德貿易協定、自從康德五年九月簽字以後、對兩國經濟提攜上、親善上日趨緊密、於康德七年九月十二日、而滿德貿易協定會一度延長有效期間至本年五月三十一日延長有效的期間滿了、旋經兩國代表聚集東京、進行交涉、鑑於現在重大時局、爲完成兩國間友好的關係、經濟的提攜對於貿易協定有二次延長的必要、協商的結果意見一致、於三十一日午後二時、在總理官邸、舉行滿德貿易協定第二次延長的簽字式典、當時參加者我國方面韋外務局長官、武部總務長官、三浦外務局次長、王總務廳次長、武藤弘報處長及其他關係官、德國側瓦古納公使、烏爾德參議及隨員、均面浮喜色、參加式典、會場中央高懸滿德國旗、佐以四週燈光之照耀、益顯滿德不可分之關係、我國韋全權委員及德側代表、分坐兩側、舉行簽字式典、簽字終了後、首先由韋外務局長官致詞、繼續德國烏爾德參議致詞、最後共舉乾杯、共祝滿德友好關係日趨聚密、當式典終了後、兩國發表共同聲明如下

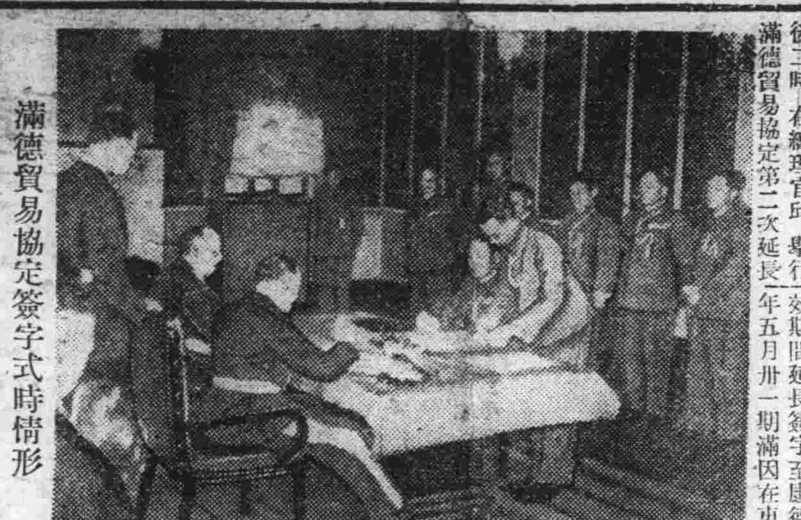
滿德貿易協定簽字式時情形

兩國共同聲明

滿德貿易協定自康德五年九月簽字後又於康德七年九月十二日舉行第一次有效期間延長簽字至康德八年五月卅一期滿因在東京滿德代表舉行延長期間的交涉交涉妥結卅一在國務總理官邸、滿洲國全權委員韋外務局長官、德意志全權委員瓦古納公使並烏爾德參議對 滿洲國與德意志國 貿易及支拂協定有效期間第二次協定簽字

加强兩國經濟提攜
韋外務局長官致辭

在簽字式畢、韋外務局長官致辭如左、關於滿德貿易協定延長第二次協定之簽訂及其附屬文書之署名、現在已經順利舉行完了、此維持滿洲國與德意志國間經濟關係之協定、得以無一日之間斷而繼續存在其效力、實爲滿德兩國不勝欣快之至、自交涉開始以來、僅在不滿一個月之短期間內、滿德兩國間之意思完全達到一致、實可謂兩國間所存之親善友好關係之表現此皆直接擔當交涉之烏爾德閣下以及隨員各位始終以深切之理解與同情以和協之態度與我國代表交涉而得之結果想處於現今情勢之下兩國間之貿易上、固遭遇幾多之障碍、但由滿德兩國、堅固提攜、將此協定圓滿遂行、使經濟上之提攜與政治上之連繫、一併加强、實所至盼、茲謹舉杯對始終努力於促進滿德貿易關係之瓦古納公使閣下及烏爾德參議閣下、表示敬意而乾杯

兩國親善關係 由此延長更可證明
德國代表烏爾德氏談

剛才已經簽訂終了之滿德間之協定、由此貴我兩國間之通商協定又能繼續延長、此種新延長乃可證明由德意志國與滿洲國國民經濟上相互的連繫、而兩國間經濟關係、益臻緊密、造成恒久的基礎除因種種情勢不得不更改之諸點以外、此通商協定之諸事項已經於前協定年度發揮其意義已證實其爲滿德間貿易及支付上之有用基礎、由此延長、更可明瞭此外貴我兩國久相提携、以及兩國代表間之東京交涉、和藹進行所成立之可賀的親善關係、由此延長、更可證明 於此新協定延長之期間內、爲兩國與兩國國民更應使兩國間現存之政治的經濟的友好關係益加强化發展、實所至盼、

茲謹舉杯對爲此次新延長協定絕大努力與支援之閣下恭祝健康、

美謀略離間日德意
松岡外相斷乎反駁

【東京卅一日電】松岡外相鑑於最近美國報紙揭載日本有對三國同盟冷淡之感、而欲從中謀略離間日德意之傾向、乃於卅日午後與記者團會見發表如左之談話、明示日本對同盟條約之毅然之立場、

據云最近美國報紙、散見有日本對三國同盟冷淡之臆測記事、但三國條約對我國策之基礎、余不信毫無何等疑義、美國政府之責任當局者能有此種誤解、倘眞有該項誤傳、亦係杳無根據之妄誕、如言論界流布此等誤傳、余只可漠認其毫無理由、余此時聲明此點、未必完全無益、總之當藉此機會明確左列諸點、

一、我國之國是及外交方針夙已確立、今後決無何等變更、

二、我國之外交由去年九月廿七日、日德意締盟以來、即以此爲樞軸、而由近衛首相及余每次之言明中并觀查現實之日本之動向、亦可昭然判明、此點迄今毫未少變、

三、因此在該條約下、日本之義務、決無避免猶疑之態度、

四、所謂南進政策亦然最初日本曾聲明多次、我國之政策爲不違背和平者、惟視將來國際情勢之推移、萬一日本之和平政策、能進行時、或將再加以考慮、

本週中難回答
荷印通告石澤總領事

【巴達維亞卅一日電】荷印對日本新提案之回答、擬於五月廿八日芳澤大使與芬摩克經濟相第三回會談時提示、但由荷印側之不履行會談、終未正式回答、廿九日午後芬、摩克斯托拉夫通商局長訪問石澤總領事、通告謂本週內勢難提示回答、

又荷印情報局廿九日與新聞記者團會見時、發表荷印側之回答當於數日內提出、遷延回答之特別理由現尚不明、會商之前途或可不至完全絕望云、

芳澤代表談
靜待荷印回答

【巴達維亞卅一日電】對於日荷會商之日本側提案、荷印側之回答據云於來月五日前後回答之、然日本芳澤代表、關於荷印側之回答遲延卅日如左談、余自己於五月七日之與莫克經濟相之會見中、已傳達日本側之對該問題的決意、更於十四日之會談、提示日本之第二回提案、至現在只靜待荷印側之對此回答中云、

猛炸景德鎭

【〇〇基地卅一日電】華中艦隊報道部卅一日午前十時卅分發表‖船田部隊長指揮之海軍江上飛行隊、卅日攻擊景德鎭、（江西省東北部）爆碎敵第廿一軍司令部、及主要軍事施設由數處發起猛烈之大火收得甚大之戰果、日軍無何被害、

破英軍重圍
意潛水艦隊歸還

【羅馬卅一日電】意海軍當局發表活躍於紅海水域、之潛水艦部隊、脫出英海軍之重圍、前後費八十日間之日子、始歸還本國基地之旨如下

活躍於紅海費八十日之日子突破之意潛水艦部隊英軍監視之一萬四千浬的海上歸還本國基地、莫首相卅日招致脫出歸還之四潛水艦艦長、賞揚乘組將兵之功績

墜機慘死
克島英司令官

【開羅卅一日電】克里特島英軍司令官費里巴古將軍於廿九日由空路赴亞歷山大之途中、因飛機之墜落、而慘死、

又同乘之費里巴古將軍之副官加巴里亦遭慘死云

德意將掌握制海權
英軍準備由克島撤退

【紐約卅一日電】於克里特島之攻略戰、首都干尼亞及斯達灣歸德軍手中、大勢已成定局、德軍廿九日又將克島最大之都邑加西洛亞占領、英軍陸續敗退、今後之問題與希臘時相同、主要在於英軍由克島撤退至如何程度、迄今達此間之克島之戰況如左、

一、確守斯達灣之德軍對敗退之英軍急追至十哩以上、刻正在列其姆努恩、阿爾密尼灣附近戰鬪中

二、據意側之報道意軍由海上輸送、已由克島東部上陸、

三、英側鑑於克島之戰況已陷於絕望狀態、正開始準備由該島撤退之措置、

一、但撤退後該島之主要海港歸德軍支配下、更被德意兩軍東西挾擊、故有由希臘本土撤退以上之困難、

一、由德空軍猛烈之攻擊出動於該島附近之英軍似受損害頗大、由意軍自海路輸送之點觀之、附近制海權蓋已歸德意掌握矣、

德羅通商協定
已正式簽字

【柏林卅一日電】德國之對巴爾幹諸國的經濟工作自巴爾幹作戰終了後更加一層積極化、然以現行通商協定擴充之目的、自十九日起於不加勒斯多舉行之德羅通商交涉、已於廿九日妥結、由德國代表修拉公使與羅馬尼亞代表迭米特里庫氏完了簽字、新協定之期限至本年九月末止、比從來兩國間之支付方法、大行簡易化、同時兩國間之物資交流額、顯著之增大、特別已見於新協定、德國側之向羅馬尼亞的輸出比從來已有特別之增加、由羅馬尼亞自此關於該國經濟開發、生產增產最必要之物資、可由德國確保之點、已示出德國之關於巴爾幹經濟政策之方針、頗值爲注目云、又此次巴爾幹戰之結果、預想哥羅地亞與德意志間亦於今週中、成立以年約一億五千萬馬克之物資交流爲目標的、通商協定云

巴公使離京

巴哥雷斯克初代駐滿羅馬尼亞公使、乘三十日午前九時半發鳩號急行車離京赴奉天矣、該氏豫定視察奉天、承德、北京、京城後、赴東京云、

郭泰祺抵香港

【香港卅一日電】曾於華盛頓活動美國對華援助之新任外交部長郭泰祺、於六月三日、搭乘克里巴飛機來香港、擬略事逗留後即行至重慶滬新云、

香港政廳
限制米穀買賣

【香港卅一日電】香港政廳米穀專賣局理事會、於卅日之會議議決、自六月一日起、對於香港米穀買賣、須要米穀專賣局的特別許可、已發佈此項命令云、

蒙古聯合自治政府 斷行改革行政機構
調動人事 李守信氏就任副主席

【張家口卅一日電】蒙古聯合自治政府今迎合併政權肇建第三年、內外情勢愈加緊迫之秋、久擬斷行政革適新情勢之政府行政機構並合理的調動政府樞要人事以期行政之滲透與治下民心之安定、以資確立對處新情勢之蒙疆政治基礎、久在進行各種準備中、最近已得成文於四月十日之政務院會議決定改正諸官制、決定六月一日發表新官制及人事異動、即日實施、

新機構之構成係廢止從來之七部制（總務部、民生部、治安部、司法部、財政部、產業部、交通部）而爲一廳（總務廳）二部（內政部、經濟部）四委員會（興蒙委員會、總力委員會、回教委員會、司法委員會）二局（交通總局、審計局）制、加以全面的改廢、最値注目者即總力、興蒙回教三委員會作爲有力的執行機關、茲誌其改正要點如左、

一、爲謀蒙、漢、回各民族之指導力徹底、新設興蒙、回教二委員會、擔任蒙系回系之指導、純蒙行政並回教行政之責任、且對治下漢民族亦由內政部同樣擔任之如是、從事育成現地系政治指導力、

二、機構之配合乃意圖簡素强化及行政滲透力之强化、同時地方行政機構之改革亦爲喫緊之課題、目下政府銳意進行準備、大體預定九月一日實施、於是全面的整備中央地方行政新機構行政力之滲透必能萬無遺憾、

三、更一般行政費之節減伴隨該地方行政改革、合併行政單位、必進一層收得實績、鑑及刻下蒙疆財政之多端、此實亦必須力行也、

四、新機構中特値注目者係總力委員會、該委員會以弘報局一局而爲實踐體、該局關於國策遂行之基礎事項、蒐集啓蒙宣傳情報、指導統制各種思想及文化團體、形成活潑之政治動體、尤其鑑及蒙疆之特殊性該局之活動極値期待、

確立總力體制機構 强化各民族指導力
政府當局談

【張家口卅一日電】蒙古政府當發表六月一日實施之新行政機構諸官制同時發表如左要旨之當局談、

此次改革行政機構之要點、如改革要綱中所發表者、置重於左列四點、

一、確立即應戰時體制之總力體制機構、

二、爲謀蒙漢回各民族之指導力徹底、確立即應各民族特性之行政機構、

三、廢止合併從來之部局以簡素强力組織、强化行政滲透力、

四、節減一般行政費、尤其復興諸民族之飛躍的施策與總力委員會及弘報局之設置、乃負向內外宣布易揚蒙疆特殊的重要性之重要使命、堪謂政權合併以來之一大刷新、

新機構與新人事之適切運用相併行、一掃從來陷入形式之弊風、以即應實情之施策高度化與强力政治力之發動、確信得以向徹底的把握民衆、達成政府肇建大理想斷乎邁進也、

主要人事調動

【張家口卅一日電】伴隨機構改革之主要人事調動如左、

參議府議長兼蒙古軍總司令　李守信
依據蒙古聯合自治政府暫行組織法第五條就任副主席（兼官如故）
參議　吳鶴齡
特任政務院長
政務院長兼察哈爾盟長　卓特巴札普
特任參議府議長
司法部長　陶克陶
牧業總局長　郭爾卓爾札布
權運清査總署長　吉爾嘎朗
蔣輝若
特任參議
民政部長　松津旺楚克
特任興蒙委員會委員長
治安部長　丁其昌
特任內政部長
財政部長　馬永魁
特任經濟部長
交通部長　金永昌
特任交通總局長
產業部長　杜運宇
特任司法委員會長官
總務部事務官
企畫科長兼人事科長
署理總務部次長事務　前島昇
任總務廳次長
參議府秘書處長　村谷彥治郎
任興蒙委員會主任顧問
治安部次長
兼中央警察學校長　早坂冬男
任內政部次長
顧問兼理財部次長事務
日比野襄
辦理經濟部次長事務
司法部次長
兼民政部次長　藤井五一郎
任司法委員會次長
察哈爾公署勸業廳長　穆克登寶
任興蒙委員會副委員長、
總務部參事官兼會計科長　烏勒吉圖
伊克昭盟公署民政廳長　吉爾格朗
任興蒙委員會參事官
總務廳次長　前島昇
署理總務廳長事務
總務部長　關口保
產業部次長　武藤公平
任顧問（總務廳附）
牧業總局副總局長
任顧問（總務廳附兼興蒙委員會附）　柏五郎
伊克昭盟公署勸業廳長
鄂濟爾胡雅克圖
兼充民政廳長職務代行
總務廳次長　前島昇
兼任興蒙委員會顧問
興蒙委員會參事官　烏勒吉圖
派充總務廳長
同　吉爾格朗
派充民政廳長
總務廳次長　前島昇
兼任弘報局長
察南政廳實業廳長　陳有聲
任總務廳次長代理
興蒙委員會參事官　吉爾格朗
兼任總務廳次長
內政部次長　早坂冬男
兼任中央警察學校長
參議府議長　卓特巴札普
兼任察哈爾盟長
參議　吉爾嘎朗
兼任興蒙委員會副委員長
察南政廳民政廳長　李煥瀛
兼充實業廳長職務代行
（成紀七三六年六月一日付各通）

五月下旬內外大事記

二十一日 國議可決土地等級設定法、△興農部開會協議交易方法改善策、△任命駐德公使呂宜文兼駐羅馬尼亞公使、△日軍佔領曹娥、餘姚、△日軍由惠州撤退、△希臘政府遷至開羅、△德國要求美國撤退駐巴黎外交代表、

二十二日 民生部樹立擴充中等教育設施十年計畫、△國府滿鄉委員會首次開會△德國通告駐巴黎三十四國使館限期撤退、

二十三日 壽聿彰北安省長晉京代表綏化災民叩謝、△興農部與滿鐵開會決定本年農產物收穫額及調查方針、△法國通告美當局德法協力無涉西半球、△日松岡外相訓令駐英重光大使歸國、△希臘國王及首相等亡命開羅、

二十四日 興農部招開開拓廳長農林科長會議△新任駐滿羅馬尼亞公使巴哥雷斯克抵新京、△埃及政府宣言已入戰爭狀態、△英德海軍在冰洲近海激戰、△英主力艦福特號被德艦俾斯麥號擊沉、△德增援部隊到克里特島、

二十五日 橫山金融司長赴日折衝日圓資金之籌措、△華中軍飛行隊猛爆劉衙、義津橋、源潭鋪、△英艦隊由克里特島周邊撤退德確保海上輸送路

二十六日 政府適應經濟緊迫現況、實行編成節約預算、△各省林務主任會議、△谷民生部大臣抵北京協商滿華勞工問題、△日海軍機炸南鄭、重慶、△法前副首相拉伐爾聲言法與德協力建設世界新秩序、

二十七日 駐滿羅馬尼亞使巴哥雷斯克晉宮捧呈國書、蒙御賜動一位△全滿慶祝日本海軍紀念日、△政府伴隨四平省之設立決定追加一般特別預算、△日本與伊蘭國修好條約、交換批准書、△德主力艦俾斯麥號被英海軍擊沉、△經濟部舉開全國貿易科長會議、△羅斯福發表美國邁入非常時狀態之爐邊閒話、△德軍佔領克里特島首都干尼亞、

二十八日 皇帝陛下欽派寶熙爲張總理祝壽、並賜祝物六件△政府舉開產業五年計畫第四年度實績報告並第五年年度實施方策協議大會、△巴羅馬尼亞公使訪梅津大使、

二十九日 公布土地等級設定法、△武部長官對記者暢談產業五年計劃案、

三十日 全滿忠靈塔舉行春季大祭 皇帝陛下親臨新京忠靈塔、△國議決定任徐家桓爲四平省省長野田清武爲同省次長、

三十一日 建國忠靈廟舉行第一次春季例祭滿德貿易協定簽字

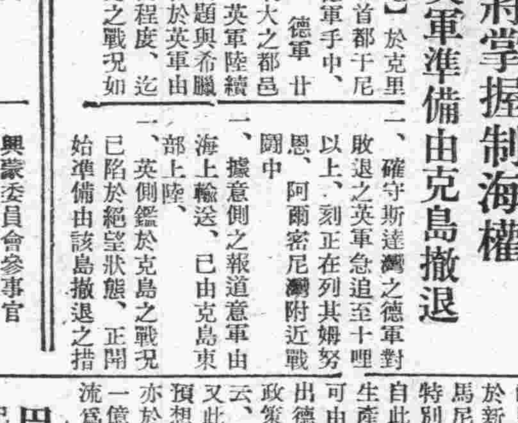

孩童藥片
小兒健胃整腸常備良藥
◉主治
傷食吐乳便秘腹痛
疳積嘔瀉下痢青便
驚風咳嗽感冒頭痛
消化不良小兒諸症
製造發賣處 奉天 蔭華大藥房

簿記學免費函授 學員募集
教授 李崗田

劉雲若君傑作
社會言情小說
翠袖黃衫
全一冊定價壹圓
奉天鼓樓北章福記書局發行

雀斑

人造乳

優待讀者特價出售
多數購買尚有優待請以現金購買
不收寄費 各書均有樣本函索即寄

版次	書名	定價	特價
	日語日文叢書（已刊）		
五版 精解	日本東京標準語東京俗語會話全集	[illegible]	[illegible]
三版 詳解	滿日公文作法全集	一、五〇	[illegible]
初版 日滿對照	最新法院警察用各種呈文顧書方式及實例詳解	[illegible]	[illegible]
	考試用叢書（已刊）		
再版 考試入學用	東洋史問題解答	[illegible]	[illegible]
三版 入學就職文官	考試用最新常識問題解答	一、六〇	一、四〇
再版 考試用	基本法問題解答	一、六〇	一、四〇
版 統	制經濟釋義	一、六〇	一、四〇
	國高男女學生參考書（已刊）		
初版 自修參考	實用師道學校特修科數學問題解答	〇、九〇	〇、八〇
再版 自修參考	實用國民高等學校女子國民高等學校算數代數問題解答	〇、八〇	〇、七〇
再版 自修參考	實用國民高等學校女子國民高等學校幾何問題解答	〇、八〇	〇、七〇
初版 國民高等女子國高	學生用日語讀本精解（上卷）	一、三〇	一、一〇
初版	天方夜譚	〇、九〇	〇、八〇
	學生作文模範叢書（已刊）		
再版 作文模範	國文雨花	〇、七〇	〇、六〇
初版 趣味小說	五分鐘世界名人傳	一、〇〇	〇、九〇
再版	學生作文入門	〇、七〇	〇、五〇
	辭典字典類（均在印刷中）		
初版 附日文讀解	新辭源	二、八〇	二、五〇
初版	學生小字典	一、四〇	一、一〇

採用職員
本館採用編輯、外交事務員各數名（男女均可）編輯資格須在國內外各著名大學畢業或長于漢文者待遇月薪一百圓以上二百圓以下、外交事務員須有國高畢業程度者待遇四十至九十元、報名先寄履歷書及像片各兩份、截止六月廿日、試日期及科目于履歷書到後通知、
新京市大馬路 博文印書館啓
振替新京三四六七番 電話（2）七八八二番

滿洲興業銀行
資本金 國幣參千萬圓
總裁 岡田信
本店 新京大同大街 電話（2）四五一一番
市內支店 南廣場支店 大馬路出張所
營業科目
普通放款 公共放款 產業放款 中小放款 存款匯兌 證券買賣 其他一般業務
支店出張所在地
范家屯、公主嶺、四平街、西安、通遼、開原、鐵嶺、新臺子、奉天、遼陽、鞍山、海城、營口、阜新、錦州、赤峰、承德、本溪湖、安東、撫順、朝陽、吉林、通化、哈爾濱、齊齊哈爾、海拉爾、克山、佳木斯、牡丹江、北安、圖們、東安、大連、旅順、金州、營口、窩子、鐵嶺

肺癆吐血急効藥
趙氏肺病咳嗽藥
此藥係世醫趙美忱發明卌餘年專治傷肺癆肺痿氣管炎肋膜炎老幼四季咳嗽春秋犯病久嗽成癆大口吐血痰中代血鼻中出血五癆七傷此藥照方服之准可全愈患者試服即知効驗矣輕者二三料重者三四料准可除根
外城代理店
吉林五洲藥房、新京五洲藥房、江省新新藥房
總發行 函購處 大西關 天光電影院北大門外 精業堂藥房製

建國忠靈廟春季例祭照片

一、國軍將兵參列、二、祭祀官參進、三、參列祭典之滿日要人並遺族

聖地無塵森嚴靜肅 文武顯官祭祀忠魂

細雨紛紛中儀式舉行終了

建國忠靈廟 春季例祭

首都南郊歡喜嶺聖地建國忠靈廟、奉祀殉國烈士勳三位朱家訓中將及滿日英靈、二萬四千一百四十一柱自從去年九月十八日舉行地鎭祭以後、而舉國朝野念及時局之重大、殉國英靈之偉業、莫不傾盡忠誠、一致的景仰祈禱與感激

皇帝陛下、爲追念殉國烈士的神靈、勅令廟祭有定例臨時之別、昨日（三十一）爲忠靈廟鎭祭後第一次的春季例祭、祭祀府仰承

聖旨、恭行籌備、如期嚴肅執行、而全國各地爲感激英靈偉業、莫不舉行祀祭、是日自清晨起、陰霧密佈淋漓降雨、若天公也在默禱英靈、而九泉下爲國忘家爲公忘身之神靈、功績不朽、昭耀萬世、沐此光耀雖死猶榮、茲將忠靈廟春季例祭情形、誌之如下

聖地嚴肅、忠靈廟春季例祭的三十一日、天氣陰沉降雨、異常寂靜、清肅空氣瀰漫聖地四週、大有聖地不染紅塵之概、參道兩旁、各界獻燈林立、比比皆是、而祭典奉仕官員亦於前一日參集廟內、齋戒、齋食、閑居示謹、潔身心、以臨大祭、

文武顯官、雖陰沉降雨而參加的我國側前官禮遇特任官勳一位張總理大臣以下、武部長官、各部大臣、各參議、三宅中央本部長、張國防婦人會長及各特殊會社代表、友邦日本方面關東軍吉岡少將、吉本中將陸軍代表、山田武官海軍代表、大使館、關東局、在鄉軍人會、傷痍軍人代表以及滿日百五十名遺族代表、爲衷心感激神靈、不顧夏雨之淋漓均身着禮裝、淨祓相繼參進拜殿、光榮感激之色、浮於面孔、

例祭儀式、午前九時橋本祭祀府總裁、沈副總裁及奉仕官員十二名、均清潔身心、身着祭服正裝、威儀嚴肅、依序參進拜殿森嚴廟殿、肅靜無聲、宛若無人、參列者分別入席後、遂在奏管樂聲中開神扉、及奠神饌幣帛儀式、繼續橋本總裁、沈副總裁進至祭壇、朗讀滿日語祭詞、音聲嘹喨、對英靈偉勳述之極詳、參列者靜而聽之、對英靈更肅然致敬祭詞奏畢、吹奏終享樂、樂聲悠揚、笙簫瑯瑯、參列拜禮、在吹奏樂中張國務總理大臣先拜禮、于治安部大臣代表軍官、武部長官代表官吏、協和會三宅本部長、吉本中將陸軍代表、山田武官海軍代表、大使館花輪參事官代表、關東局大津總長遺族代表以痍軍人代表、辻帝國軍人會、廣瀨特殊會社代表、金市民代表、張國防婦人會代表、相繼進至拜壇、向英靈敬禮後、依序吹奏撤幣帛神饌、關閉神扉、意義深遠的式典、始宣告禮成、爲時十旬鐘、參拜赤誠、嚴肅的春季例祭式典終了後、而滿日軍隊、警察隊學生、協和分會及各團體、爲感激英靈、冒雨參拜、由冒雨的精神、象徵國民之赤誠、午後由一時起、一般市民絡繹不絕、前往參拜、而本報爲慰安冥府英靈與關係團體幹旋舉行各種演藝大會云、

皇帝陛下親臨 忠靈塔春季祭

崇尙道德仁義忠孝和平之我國朝野、爲對殉國英靈表示弔意、每年特選新綠初濃萬物向榮之季節全國各地舉行忠靈塔春季例祭、而本年之大祭尤值端午節之日故其意義益感深遠矣祭祀日滿殉國英靈自武藤元帥以下二千六百四十六柱之新京忠靈塔春季大祭三十日於忠靈塔前蒙皇帝陛下御親拜之下、嚴肅舉行、是日適當夏雨初晴之機、天晴氣朗、風不揚塵、直若天公作美、英靈默佑者、及午前八時四十分、張國務總理、武部總務長官、三浦關東軍局總長、花輪大使館參事官等、日滿軍官民、並在京之日滿部隊、各種團體等已肅然整列於式場之內外同八時五十八分植村新京神社神職以下就席後、繼爲祭主梅津關東軍司令官就席、九時起正式開始舉行式典、於悠揚之奏樂聲中開始修祓、次由植村神職敬啓御扉獻饌、齋主奏祝詞、祭主梅津軍司令官奏祭文齋主祭主奉奠玉串、是時皇帝陛下於午前九時十七分、由帝宮御起蹕之、皇帝陛下、着軍裝於熙宮內府大臣、吉興侍從武官長、金侍衛處長、長野近衛處長小原主務官等、敬謹扈從之下、九時廿七分於諸員奉迎中聖駕抵式場、幸忠靈塔社務所御小憩後、御親臨忠靈塔前由植村神職捧玉串皇帝陛下御親奠、於遺族感激淋涕之下、卅七分皇帝陛下於諸員奉送中聖駕返帝宮、續爲野副祭典委員長奉奠玉串遺族代表日本側軍屬故有江秀代氏未亡人千力、及國軍側故陸軍中校閻慶隆氏未亡人閻振福奉奠玉串、次爲陸海軍代表滿洲國軍警代表、傷痍軍人日滿代表在鄉軍人會代表、大使館代表、關東局代表合祀諸會社代表、協和會合祀區域內住民代表（新京市長）人團體代表各行玉串奉奠嗣經野副委員長致詞後、歸乃告閉式、及祭主梅津軍司令官以下諸員參列者退場畢、於式場外待機之日滿軍隊及各種團體實行參拜、正午后爲個人自由參拜、復由午后一時起開始各種奉納餘興因是聖域內外頓呈前所未有之盛狀云

照片…忠靈塔參拜的軍民

今日是興亞奉公日 槍後公私生活刷新

今日是興亞奉公日由靜而動、新發足而爲積極轉換業、此爲第四回新體制奉公日之今天、國都五十五萬市民、引起戰線勇士之感謝念、槍後公私生活刷新上、更爲一步新的踏出、協和會各分會、義勇奉公隊、青少年團、國婦等各以訓練修養而終此一日、各官廳、會社、團體亦爲忠靈塔、神社參拜及致誠於興亞聖戰下之槍後奉公、

各家庭以本月之興亞奉公日、重疊於日曜日上、更將視爲明朗積極之日而於郊外、公園、奏其槍後健康譜、至夜則全市之鄰組例會一齊舉開、而進計劃一個月間之進發焉、

震地的復興（四）

本報特派現地視察記者 弓文才

文廟學校露天敎課 擔大任者責在青年

綏化街文廟國民學校、也是因爲受了震災之援、課堂的倒塌、已經不能繼續上課、但教師的熱心、生徒的好學、也是震災後的錦綉佳話教師立在風沙時掃的校庭裡、學生靜聽着不太清晰的講述、這些堪當未來大任的第二代勇士們、一個個幾乎都變了小土孩、教師的喉嚨也呼喊的啞了、這露的授課風景、這好學不輟、誨人不倦的堅毅師生、我認爲是綏化震後精神上的一大建設、這種精神的建設復興、正是促成物質復興的最大原動力、那些無辜受殃的可憐可愛的孩子們、不但好學如此、就是對於此次震災的認識、也比他們父母有徹底的理解、但願這童眞的每個靈魂、能以認清眞理、追求科學的解答、擔當起未來的大復興工作、那是我們極大最高的安慰、

地震原因雖未明確 流言蜚語自然消殺

哈爾濱景浦觀象台長地震發生以後、新京中央觀象台柵橋技佐、赴現地有七日之久的搜查剖判、對於這次綏化地震原因認爲是地殼的變動、雖然未能獲到眞確具體的結論但主要的原因、也就不外於此啦、就是當地的一般縣民、也未曾爲謠言蜚語所迷惑、他們雖不懂什麼是地質、什麼是嚴漿、和那大陸移動的學說、可是他們了解土層坍塌的道理和地甚不堅所發生的凹凸現象的比擬豈不是與科學上所謂地運動是同樣的道理嗎、因爲這種道理已散布在一般縣民的腦海些許迷信神怪的謠言、自然就消滅了、

復興的速率和期間 將必超過想像以上

這次視察的印象、我認爲這正是人類認識宇宙和克服自然的一個機會、不受刻苦難當大任、不遭災害、也難有突興的復興、看看幾次大震災後日本的飛躍發展、這便足以作很適當的證明了、由於綏化一縣的微災、引起全國對於異外災害的預防熱、也正是因爲綏化一區之物心損失、而引起全國的同情和支援、在資金方面、政府與各地官民醵金救助、在資材方面又將有特殊配給的計劃、在這物心全力協助下的綏化復興、必能超過預定的計劃、必能超過吾人的所想、全國人士發揮助人即是自助的精神復興後的綏化更將出現、鋒高的房屋、廣濶的街道以及豪華壯麗的官公署、那末這未嘗不是此次地震的意外收穫、除此、若能以由於此次大地的波動、震醒了我們因循成性的麻木靈魂、物質上輕微的損失是不足惜的、但只要不動搖了堅強的意志、不撓的精神、那才是我們共同所期待的呢、（完）

至望國民覺醒 祭祀護國之神

橋本祭祀府總裁談

學國待望中之卅一日建國忠靈廟春季例祭、於此夏綠初濃、晴空颯爽中爲期形將迫近全國國民莫不冀望殷殷衷心祈禱、茲當此意義深遠曠古盛儀舉行之前、橋本祭祀府總裁發表關於建國忠靈廟春季例祭之談話如左、

此次之建國忠靈廟春季例祭、乃爲客歲九月舉行合祀後之第一屆定例大祭此次之祭典因共他各種關係僅選定月之卅一日之一日開舉行、堪爲我全國官民一體感激奉戴之重要祭祀之一也、余承蒙勅旨任祭典執行之職、實不勝光榮感激之至當日文武百官並英靈遺族百餘名均躬身列席、對建國之英靈、敬爲軍神、此意義深遠之舉、除日滿兩國外則無此例、夫爲國民者、勢須具有爲國殉軀之崇高精神與使命、拋靈魂於靈場此一瞬、尤如化神爲國、踏入仙境、此種信念乃日滿人所奉爲至上之精神、厥屬歐美各國所難以效尤者也、

我滿洲國夙以日本爲規範故皇帝陛下遂於客秋勅建建國神廟之攝廟建國忠靈廟奉祀建國當時爲國殉軀之英靈、迄至現在所奉祀之英靈、乃係前年九月十七日以前、之殉國者、爲滿洲國軍最高榮譽之朱家訓陸軍中將、前於康德四年八月十七日、於熱河省豐寧縣第五區直兒滿附近、勇敢戰鬪指揮中、不幸頭部及腹部遭敵軍之貫通槍傷壯烈陣亡即爲其一例、其次如堪稱日本軍人高最榮譽之武藤信義元帥、自大同元年八月就任關東軍司令官兼特命全權公使以來、簽定日滿議定書、承認滿洲國、且於熱河之戰役中亦曾樹有幾多之事項不幸於大同二年八月、突患重病而逝世、臨終因談吐困難、僅將關心我國前途之熱誠、顫筆遺書數語瞑目而逝、此外更如佛山縣參事官吉村勝露生氏、康德三年十二月一日於佛山縣公署、突遭趙尙志匪之襲擊、當時奮起相戰、卒遭頭部槍傷而陣亡、再爲協和會宣撫員呂維清氏大同元年五月於北滿第一次討伐當時、曾充任宣撫員、同年五月十九日曾偕同同志數名身負重大使命、擬由哈爾濱搭船逕赴松花江岸某地、不意於船中、突遭匪擊、雖曾起應戰、卒因力寡身單而遭壯烈陣亡、此不過僅爲其數例、此外爲國殉軀之英靈尙有二萬四千一百四十一柱、今後對此等英靈、均祭之爲神、而登記於神靈簿、永久供奉於忠靈廟本殿之內、同時奉爲護國之神、永世護我滿洲、而垂範於國民、至望全國國民躬身覺醒、盡瘁國家、謹此數語敬致我民、尙禱我國聖業無疆云、

忠靈廟獻藝 神龍帶雨來

於卅一日建國忠靈廟第一回春季例季、除祭祀參拜外、更有國民赤誠之遊藝獻奏、獅子、龍燈、又出現於街頭、適值當日陰雨、觀者咸謂、是神龍帶來的夏雨也

（照片＝即龍燈表演時）

民營社會事業團體調查記（十）

國都之部　本報調查部

惜字總會

敬惜字紙尊崇聖賢 衆善奉行當仁不讓

當民國二年的時候、長春城內善士四五人、鑑於文字是代表文化的元論、一般人對於字紙多數不加顧惜、沒有用處的、（字紙）隨意拋棄、任人踐踏、實在是辜負了古聖創造文字的本意、乃創立了一個團體、叫作惜字總會、它的工作是以敬惜字紙爲主糾集了志同道合的二十餘人、每天身背敬惜字紙的布袋、在街頭活動、遇見路面上隨意拋棄的字紙、不分清濁、一律放在袋裡、（拾起）裝滿了的時候、立刻返回本會放在寬大的木頭箱子裡等到積聚到數個箱子都滿了的時候把它一火焚之、以免字紙的糟蹋他們以爲敬惜字紙就含有崇敬聖人的意思、所以努力作着這種工作、

毫不倦怠、由這幾位（善士）的出資並募化、在西三馬路魁星街建築瓦房七十餘間、除了本會佔用以外全部出租、所得租金、作爲會中的經費、該會既然有了穩固的經濟、會務是漸向發展的途上邁進、不但發展、並且漸漸由惜字工作變成了慈善工作了對於水火（災害）或是於民間有利益的事情、該會也都去參加、共同主辦、這新國誕生以後遂完全成爲慈善團體、該會的組織和內容、是僅在國都有總會一處會員現有八九十人常川在會中的稱爲『居士』約有三四十人現任會長爲景印涵氏該氏辦理慈善二十餘年在慈善界很有（名望）並且有豐富的學識和經驗、所以把會務處理得井井有序、該會的經營、就是靠着前面述說的該會房產租金約千元、連同會員納費共有二千元之收入、以它來運營會務、日常的事業就是每日分朝夕兩次（念經）會內設有靈山法會、當念經的時候、各居士圍坐在靈山法會傍、擊木魚誦經文、每天還有外來的人士參加念經、尤以夕刻較多、因爲晚間各界人員公畢得暇、加之我國提倡（佛教）朝野上下、信仰佛教的佔大多數在業餘的時候、既然集斯處、誦讀經文、既可以修眞養性、還可以避免一切不當的娛樂、也是精神上慰安的很好方法、所以晚間參加的人特別的多、在靈山法會的上面、供奉三位（聖像）筆者因爲是門外漢不悉都是那位佛、經向某居士詢問之後、始悉一爲關聖一爲觀音、一爲如來、該會辦理的救濟事業、因爲會中經濟力太薄、不能獨力舉辦慈善事業、但是別的慈善團體舉辦福祉事業的時候該會必定參加、例如每年般若寺舉辦浴佛節中元節的盂蘭大會、該會都參加（辦理）各地方發生災害、就是補助金錢、該會也都要量力施捨、又對於流落的僧道無處宿止的、都收留在會內居住、供給食宿、使其生活不生恐慌、冬天並和別的團體共同開設粥鍋施捨衣服、該會並出資翻印許多（經卷）搜羅古今經典、設經書流通處、和銅佛像在一專室內收藏、將來的事業是擬設立小學校收容失學兒童、以補助教育的不足、創辦佛法研究會精研佛法延聘通佛法的法師、開會研究、歡迎市民隨意參加、所以該會在首都、也是很可以期待的社會事業團體之一、

籃球循環賽 第五日結果

新京籃球循環賽第五日之卅日於兒玉公園球場舉行、大學部之法大對工大戰、因工大棄權法大以二對零獲勝、

△治安部對印刷廠（開始一時、審判芦田、黑澤）治安部 51—5 印刷廠

△大興公司對電業（開始二時、審判山中、遠山）大興公司 40—16 電業

△第一國高對第二國高、（開始三時廿分、審判芦田、遠山）第一國高 35—24 第二國高

△東亞工業對文化國高（開始四時廿分、審判山中、黑澤）東亞工業 31—14 文化國高

訓練航空人材 舉行入校式

交通部航空司當局曾由客歲向奉天之國軍飛行學校實施操縱學生委託教育而積極的開始養成民間航空乘員今該司鑑於前廿四日此等第一期生〇〇名、已舉行最初之卒業式、並更爲實務訓練起見、以滿航第八期操縱生將於六月三日假奉天滿航本社舉行入校式、

銀青劇團 公演茶花女

日期六月十九日

既報銀青劇團公演『茶花女』一事、原定於六月一日上演、現因某種關係延期於六月十九日（星期四下午五時起）出演地址仍在協和會館云、

天象

△昨日氣溫　最高 十七度七　最低 十三度五

△今日天氣　西風晴時晴時陰驟雨模樣

御用官准全國販賣記此記別人不得冒充
中日兩國政府特許發賣商標

大日本政府官許製藥

你們都知道麼？

藤井靈寶丹之此名凡有名神妙之藥還不知道的人快來試一試！各處有名藥店都有大興公司各處營業店都有代賣

本舖 大日本富山市千石町本通一二八 藤井穎春堂老藥房

售發總　新京大北街二三 丸三大藥房　上海商埠路 丸三大藥房　滿洲總經理 大興股份有限公司

起死回生 藤井 靈寶丹

諸位先生!!! 請看此靈藥 世上無有再好藥

旅行時在外勞働之時在屋裡辦事之時小兒上學念書之時……

（家庭必需常備藥）

順天醫院

（新京驛前）電話（受付）③八九〇番 ③六七〇番 （病室）③五〇番 ③四五〇番 （自宅）③六七〇三番

院長 醫学博士 小橋茂穗

內科─産婦人科─小兒科
外科─耳鼻咽喉科─レントゲン物療科

順天醫院 九台温泉保養園

電話 九台一四八番

京圖線下九台驛下車（新京驛ヨリ約一時間）

羊癇瘋 癲狂病

稱普到了不論男婦老幼新舊羊癇瘋癲狂病神經病氣火懷心或因驚恐所致犯時或四肢抽掣不省人事或笑或哭口吐涎沫有聲無聲口歪眼斜有年犯月犯及無次數犯者請購服這種家傳秘方成藥五癇通靈丸但保完全除根不犯每打參拾圓每盒參元函購欵用掛號匯下不加寄費總批發處奉天瀋陽區南大街三段吳號楊家老藥舖

眼病

奉天市大西關大十字街口路北便是

普明醫室治療眼病　藥品調製

主治

雲朦翳留　火眼眼疔　傳染眼病
努肉攀睛　迎風流淚　毒攻眼病
頭疼攻眼　沙眼膿眼　硬傷眼病
瞳仁變色　昏花不明　瞳仁大小
視飛黑點　腎虛眼病　血衆眼病

（另有說明書）函索附郵票四分寫明病狀年齡性別即寄

東方通訊

慶祝建國十週年大運動會 在國際運動場舉行 市長致詞勗勉有加

【奉天】建國第十週大運動會、於廿九日上午八時起、在國際運動場盛大舉行當日中小學學生約一萬名參加、首由指揮前澤氏致開會會詞繼於國歌合唱聲中國旗揭揚（春日新高兩校代表）對皇居帝宮遙拜後、全體默禱一分鐘、乃由鄭會長致開會詞、建國紀念聯合大運動會會歌合唱後運動開始、

1、建國體操（在滿國民學校合同二千六百名）
2、御稜威之光（浪速女高四百名）
3、分列行（第二教育分會同一千五百名）
4、遊戲奉天市歌（第三教育分會女子五百名）
5、滿中體操（南滿中學堂四百名）
6、銃劍術野試合（奉天青年學校）
7、行進遊戲（第二教育女子分會五百名）
8、一中體操（奉天第一中學八百名）
9、女子青年體操（奉天女子高等一百五十名）
10、建國體操（第二分會男子一千二百名）
11、滿洲建國體操（第三分會男子一千五百名）
12、各校接力
一、奉天市公立各校四百米接力 第一新國國優第二鐵西國優第三協心國優成績五十五秒
二、男子中等學校接力一千六百米接力 第一日南滿中學、第二第四國高、第三奉中成績三分五十四秒五
運動終了後、由多田副市長頒發獎品、於國旗降下日滿兩帝國萬歲三呼中乃閉會云

老市場野台戲 警方限令停演

【鞍山】鐵西南八番町老市場、在十數年前鞍山初興時代、當局爲發展市面准許該處搭蓋露天戲台演戲、相沿到現在、已有十六七年之歷史、辦法係市場以內之商號、分別等次日納一角至三角之戲費、營業上均藉以利市不少、現在隨地域之擴大、在新都市計劃上、當然置重於全面的開發、因此市警務處保安科、於五月二十七日午前九時、召集老市場各商號代表三十餘家、到科、由石賀保安股長指示關於鞍山市今昔情形不同尤其當非常時局下、照自肅與節約來說、演劇出資均非適當、着於六月一日起、將市場野台戲停止演唱、同時爲順應都市計劃注重於求樂區樂天市場之開發、營業者儘可遷移該地云、

市聯爲期已迫 連日開會研討

【奉天】康德八年度市聯爲期已迫、由市本部主催、關於本年提出議案、應先與各機關協議及連絡者、乃於卅一日午後、二時在市本部召請各機關開打合會、又一日午後、二時在市本部、召集市聯代表開會商討云、

法大足球隊 遠征奉天

【奉天】新京法政大學足球隊、爲觀摩奉天足球技術、乃於卅日上午於遠征途中抵奉、對奉天各隊、作友誼比賽、其比賽日程及隊名如左！
卅日午後四時、對奉天滿人軍、
卅一日午後二時對全奉天、
二日午後二時對中銀
以上均在滿鐵球場云、

興亞奉公日

充溢自肅自戒彩色

【錦州】端午節已過、文步上炎夏暑熱、生活競爭之際、茲月之一日、爲節後第一次、興亞奉公日、斯日之、全市官民、本非常時局、而行一日間之禁侈、減食縮費、以符興亞奉公之旨、當日午前八時、至十時許各機關、市民、分別舉行奉公行事、諸如遙拜、建國體操、唱歌等、因之本市竟充溢、自肅自戒之濃彌彩色云、

端午節配給 白糖麵粉

【海城】縣重要物資配給委員會、爲以將屆端午節對人民應需之白糖小麥粉已向各街村、按人口數量配給刻已由各街村平均分配各人民、已指定赴各商號領購矣、

青少年統監部結成式典 多數官民參加舉行

【海龍】協和本部青少年團訓練徹底、成績佳良、縣署順應國策世界趨勢急促、在海龍西門外運動場、舉行縣統監部結成式典、除通知各機關、團體特殊會社、屆期參加外、縣長王利貞氏、副縣長助川新次氏、其餘各科長股長、街村長學校長男女校生徒、均到場參加、雁行恭列、1開式之辭、2日滿國旗揭揚、3日滿國歌合唱、4遙拜建國神廟皇宮、5國本詔書捧讀、6勅語捧讀、7統監部設立經過報告、8中央統監訓辭、6縣統監訓辭、（日文滿文縣長王利貞）（日文副縣長助川新次氏）略謂今值五月二十七日、爲友邦帝國海軍紀念日、亦爲縣青少年團統監部結成之日、式典隆重、蒙各機關來賓踴躍參加、實甚榮幸之至、但所結成統監部之主要、爲統制全縣青少年團結成一致、集中各機關指導力、使機構圓滑、强化訓練徹底、完成國家總動員計也、即管仲所云、兵可百年不用、不可一日而不備也、用意相同、以目下內外諸情勢急促、從側面推測、國家欲長治久安、四海成寧、非青少年團訓練徹底、養成國家人民、有軍國民資格、日滿一德一心、鑄成共榮圈、安居樂土內也、所以國家仰賴青少年團、爲中堅份子、向王道樂路途上邁進使命極其重大、今日觀諸青年之體養健康、精神活潑、足證指導企畫得宜、以養成國家干城、與友邦協力造新秩序、爲人民謀幸福、是國民所希望者、亦深信謀青年能完成國民信仰、實榮幸之至、縣署之政治全賴日滿同仁在軌道援助、各來賓指正、完成國策諸點、這是感謝之至海龍爲吉奉樞軸、冠蓋往來、觀瞻所繫、稍不奮勉一切設施、勢必落伍、觀諸青少年、體育知識學術、實可與共他市縣優良青少年之誠、極力提倡忠君愛國並駕齊驅與友邦樹千百年、偉大功勳開滿洲國歷史之光榮此是最希望者亦是最榮幸者簡單蕪詞略作訓辭01來賓祝辭11閉員宣誓12萬歲三唱13閉式14國旗敬禮15閱兵61分列行進17解散當時國旗飄國歌日滿合唱音樂合作頗極一時之盛況云

張老將軍蒞海 講演慈善事業

【海龍】紅卍字會辦理慈善事業、功德願佳、新京全滿洲慈善道院、總會長陸軍上將張仙濤氏、期慈善事業發展恐各分院有拜禱不眞情節於本月二十一日午後搭吉奉車到海龍、隨員十二員越日在海龍道院、開慈善大會、研討坐修、功夫、讀咒、新禱豐年、二十二日開壇、誦大班眞經、十二時拍照紀念影、下午開書畫壇、二十四日、上將軍偕隨員、赴西安道院勸修矣、海龍道院經張上將一番講演、實爲諸善士增耀云、

端午節用麵粉 配給各村住民

【錦州】錦縣生必配給組合、茲以端午節、爲期已迫、爲應付縣民之渴望、決在節前、配給渡節用面粉、經審結果、支配領取數量、計大人每口半斤、小人二兩、對此已於月之廿七日起、實行向縣下各村、住民們配給矣、各村人民、於領德斯項、配給而後、非常歡悅、均謂過節有面吃了云、

第二回防犯週間 市民有深刻認識

【鞍山】本市在五月二十一日成立防犯協會以後、爲使民衆對於防犯一事、達成深刻之認識、共作非常時局下、自肅自戒之良善國民、一面對於盜賊之侵害、知所預防方法、以期鐵都治安愈臻鞏固起見、經由市警務處與防犯協會聯合主催之下、由五月廿二日起、至五月廿八日止、舉行鞍山市第二回防犯强調週間、凡市街衢要地點、各機關門前、車站、公共汽車、馬車人力車、及各接客業家等處、廣汎的懸貼淺鮮防犯標語、並於電影院映畫上宣傳防犯事項、同時警察官吏全員出動、對於經濟事犯及司法案件、盡力發揮檢擧能率、在此一週內、頗收預期以上之效果、今後官民一體、共向新體制之程途上、奮力邁進實堪期待云、

興亞慰靈大會 嚴肅舉行

【錦州】當建國迄今、爲國殉職、壯志忠勇、盡粹國防、而長眠於泉壤之友我、兩軍警勇士、共衛國忠義、殊堪追憶、是以協和會、錦州省本部、爲追悼殉職英靈乃於、每月一日、舉行一次、興亞慰靈祭、以資追悼、而銘不忘、茲今（一日）正當舉行之日、故由協和會、召集省市各機關、派遣代表之出席、於午後四時起、假興亞塾、舉行盛大簡素式典、頗稱愼重云、

忠靈塔恒例祭 官民一體參拜

【奉天】五月卅日爲忠靈塔春季恒例祭、並舉行招魂祭、當日除在鄉軍人參拜忠靈塔外在奉官民均於當日上午九時一體參拜云、

預防狂犬病 定期注射

【海城】警察署當局、爲預防狂犬病發生起見、前曾傳知管內商民、爲自六月二日至三日、在海城警察署院內、實施狂犬病預防注射、倘畜犬如不注射即認爲野犬將行捕殺云、

戲園復活

【鐵驪】縣城戲院、宣仁茶社、於去年十二月間、因天嚴寒、場所溫度太低演員紛紛辭去是以歇業於今年三月間有綏化興隆鎮戲園財主孫義清遷移來鐵請準行興許請可經常代書給起名曰宣義茶社、業由哈招來坤角數名、男女演員共卅餘人、現已出演、每天興行兩次、各界到場觀劇者、座位爲滿云、

春季籃球聯賽大會 六月七八兩日舉行

【奉天】由市體聯主催之春季籃球聯賽大會、已決定六月七八兩日、於大南門裡、青年會球場舉行、採用淘汰制中等學校及大學、社會隊一概準報名參加、由廿九日起報名、六月四日截止同時對此次優勝隊、即指定爲都市對拉隊代表隊、報名在市體育聯盟云、

大雨之後 忽降冰雹

【海龍】近日雨水連綿、忽於本月廿六日下午六時油然作雲沛然下雨、未幾雷雨大作、降下氷雹、傾刻之間、黃地變白、大如核桃、小如雀卵、計有寸餘、新學謂冷氣抵觸、舊學謂人心所感、總之據鄉人云、今春早種豆角窩瓜王瓜等菜纔出土、遽遇打死、今年菜瓜矣、恐欠收即能再種、恐生出已晚矣言之悲酸、如果是神道所感、蚩蚩者氓、彼蒼者天曷其有極云

早

◇六、〇〇　國歌　建國體操
◇六、五九　報時
◇七、〇一　清晨音樂—唱片—
◇九、三〇　兒童時間（奉天）一、作文朗讀　李素芝　二、唱歌　奉天放送童聲社
◇一〇、〇〇　寺院巡禮　由新京護國般若寺　護國般若寺中繼
◇一〇、三〇　趣味講座　談幽默文學（哈爾濱）陳隄
◇〇、〇〇　新聞、告知　唱片

晝

◇〇、三〇　京韻大鼓　戰長沙（大連）高玉樓
◇一、〇〇　舊劇　忠孝全　新京中央放送國劇研究部
◇四、二〇　唱片
◇五、〇〇　蒙古語新聞　與唱片
◇六、〇〇　兒童時間　童話劇　蠢孩子　新京小朋友劇團　編劇　執中　導演　鄭重
◇六、二五　參觀日本感想發表　師道高等學校女子部教授　王良駿　學生　高連玉　關廼英　高淑賢

夜

◇六、五九　報時
◇七、三〇　連續時事演藝　林則徐（一）　新京大同劇團編導趙剛
◇八、〇〇　歌曲（奉天）黃鶯、晚伏　伴奏　奉天新興樂園
◇八、二〇　詞劇　長亭送別（哈爾濱）哈爾濱詞曲研究部　原作　王實甫　改編　赫然　導演　塵沙
◇八、四〇　太平歌詞・哭長城（奉天）胡鳳茹
◇九、〇〇　廣東音樂　新京薰風音樂會
◇九、三〇　評詞　七俠五義（二八〇）（齊齊哈爾）金慶嵐
◇九、五九　報時
◇一〇、二〇　各地通信
◇一〇、三〇　舞台中繼（北京）

武俠言情 碎珊瑚　天籟生著　123

第十五回 交口寓金言癡郎若夢 並頭齊捧喝倩女離魂

不敢遲回西院、一直到了大門、便拉門插棍、不想却在鎖着、才想起拉開小門、老馬聽到大門響、一看、忙道、少爺、少爺、玉明掉頭不顧、一路飛跑、出了西木欄門、冷風颼颼、又莫穿着大衣、驟然凍的縮脖端肩、忽然一輛洋車馳、聽他叔叔叫道、可是玉明、玉明亡魂喪膽、一路好跑、藏在了暗處、看他叔叔已進了胡同、才一步一步走上大街、一口氣走到大西關景星東胡同、累的滿身是汗、一想、不行、不行、祝柏年能原諒我、葉玫紅、從小知道我的毛病、不但不能護庇我、恐怕還要火上澆油、給她妹妹出氣、我還是不進去吧、他一個人急哭的涕淚交流、身上散了汗、歇過乏、才覺得又冷起來、一抖一抖、足在祝家門外徘徊了一個多鐘頭、忽然一個警察在一家洋式門前、一接巡邏箱、才驚覺玉明、忙又跑開、多時到了魯公館、聽裡面、屁、屁、屁、一陣汽車放氣聲、玉明也不管是誰、摸不着電鈴、只叭、叭、亂敲一陣、裡面嘩啦一聲問道誰、玉明道、是我、門房一看欠身道、啊、朱少爺、玉明進院、猛見一個騎脚踏自動車的少年、往暗處馳去、也無心去問、拐了幾個院子、逕上堂摟、一直闖進了魯太太臥房、隨後跟進來幾個了環僕婦、爲來不及通報、怕被責罰、魯太太正和她兒媳林舒蘭問話、忽見玉明進來、不覺呀的一聲、跑近前一把拉住道、你怎到這時才來、也不多穿一點、玉明竟伏在魯太太懷裡哭了、魯太太道、我都知道、你把玉芬打啦、你怕你叔叔、所以跑出來、是不是、好孩子不要害怕、在這裡住幾天、等我送你回去、說着向舒蘭道去告訴慕英、給他們、家打個電話、就是玉明到這裡了、家裡可以放心、舒蘭英答應、一個僕婦道、朱少爺一上樓、二小姐就給掛去電話了、舒蘭過來笑道、小東西、你原來也怕個人呀、玉明夾了她一眼、魯太太笑道、你把他領去、把他大哥的衣服找幾件給他、有甚麼再給他一些吃熳和熳和、你看他小臉蛋、凍的都青了舒蘭笑嬉嬉的向玉明一招道、小兄弟走吧、玉明跟她到西側的蘭房裡、見屋裡設置的十分華麗、不禁爲之一歎、舒蘭笑道請坐、屋裡髒的很、兄弟不是外人、說着眉眼一動、又抿嘴一笑、玉明便坐一張小沙發上舒蘭約的一聲、一拉玉明的手道、我的床上坐吧、地下涼、玉明心裡卜登一跳、忙道、嫂嫂、不要客氣、舒蘭竟把玉明讓在自已臥榻去、玉明也就不推辭了、舒蘭回身到門外、和一個使女說了幾句、又回來去翻着皮箱和櫃厨、玉明坐在床邊上、扶着床頭的茶儿在端相她、穠粧艷抹、麗服纏身、美是美、可惜、嬌嬈過分、不少浪漫之情、啊你就是、現任東邊鎮撫使、接我已死丈人的缺、和魯彥芳合謀害死莫逢辰的仇人林大虎、林恒的女孩、你在東華師範裡是最活潑、最好出風頭、最講交際的名角呀、舒蘭拿着衣服起身笑道、兄弟試試看、合式不、可不要硬充你哥哥呀、我是不答應的、玉明欠身笑道、不敢、哥哥幾時回來、舒蘭一沉臉啐一口道、他呀、哼、應名在北陵念書、竟到工業區去睡、明天禮拜、還不定、回不回來呢、玉明拿起一件花緞駝絨袍和一條湖縐綿褲站起道、多謝嫂嫂關心、我拿回二妹妹書房換去吧、舒蘭笑道、不要忙、素月取點心去了、吃完再走、玉明正要謙遜、一個十五六歲小姑娘捧着極精緻的銅盤、放到茶儿上、一樣一擺開、一大杯香檳酒、一個細磁罐、園着保溫圈也在盞着、四個高脚、分紅、黃、綠、白刻花東洋式的圓玻璃盞、滿盛着、蛋餅油酥西洋糕和日本帶色的麿擠、刀叉俱備、很爲雅潔、舒蘭笑吟吟的一揭磁罐道、這是剛燉的鮮牛乳、兄弟不夠喝、再叫燉一罐、玉明盛意難却、只笑道、嫂嫂太客氣了、實在不敢當、舒蘭笑着道、素月、再燉一罐來、素月去了、舒蘭擎起香檳酒、眉角一揚、眼珠也一動、滿臉陪笑道、兄弟、請、那一對水凌凌俏眼、直逼住玉明心神、不容他不接、只心裡又一跳、低頭放到幾上板正了面孔道、嫂嫂請便、我不會吃酒呢、舒蘭一笑、坐在對面沙發上、望着玉明吃喝、見他眉如春柳、眼似秋星、鼻直口方兩耳停勻、不招不搨、面上白中透紅、刀裁兩鬢、頭髮雖在蓬着、越顯得自然之美、尖顎圓頸、無一點疵痕、她心裡道、這可兒活似子都再世、呂布重生、竟艷如好女、無怪呂氏姊妹放不過他可惜咱的小姑把口裡一塊肉、輕輕白送給了旁人、多們可惜、遂又看到他只穿一件、大翻領橫帶的毛衣和毛褲、針工細密、花樣翻新、可稱編物之巧、脚下是毛襪上套一双青大緞皂鞋、因不覺問道、兄弟這身毛衣、可是在誰家買的、材料好、手工也細呢、玉明很皮也沒抬一抬道、這是曼玉織的上身、褲子是玉芬和曼如每人一條腿、舒蘭笑道、兄弟眞可以、穿三個人兒、玉明當時心裡一楞、顏色也一變、正端着牛乳罐沒喝到嘴、叭嘰往儿上一按乳水濺起半尺多高、舒蘭臉一紅、忙低下了頭、玉明心又一轉勉强笑道、嫂嫂取笑了、剛又拿起乳罐、猛見慕英跑進來、

查鹿胎由化學之分析內含有極豐富之胆胎腺即內分泌液卵巢等而內分泌液卵巢等又爲醫治婦科子宮病及經脉不調久不孕育等症有效劑國醫自數百年來即以鹿胎爲醫治婦科之珍貴良藥本房以壯年牝鹿原胎佐以良貴藥品以最新之原理抽取鹿胎之胜胎腺配製以成者故對於婦科諸病及患下列各症者服之均愈

經血不調　趕前錯後　經脉閉止　經來腹痛　久不孕育　氣色不正　血黑成塊　子宮寒冷　赤白帶下　氣虛血虧　子宮有病　一切等症

奉天市城內金城大藥房出品

鹿胎冷香丸

奉天市鼓樓側金城藥房總發行

外埠代售處　新京義和謙、耀廷藥房、吉林五洲藥房、營口中西藥房、安東東益增遠、鐵嶺義和堂、哈爾濱華美藥房、洮南同和慶、開魯成發榮、開原元發勝、克山和發久、撫順信仁堂、通化和發信、西安樺城東益增遠、赤峰干中藥房、道生藥房、法庫德泰和、西豐積盛興、開通泰和誠、海城素恩藥房、積句德慶通、遼源德慶會、通遼德勝會、四平街和發瑞、江省中西藥房、八道江永成興、梨樹縣德慶亨、郭家店德慶隆、泰來同和興、榆樹和發祥、

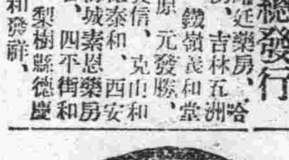

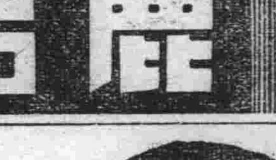

主治眼病醫士經驗處方

眼病藥!!

應用現代的藥理學調劑

一般眼病　腫疼怕光努肉血線白點風翳眼癢眼乾流淚　昏花頭疼攻眼諸毒攻眼視物不明常好犯原因生氣上火着急勞作傳染不潔或由內蘊而發或因外感所致每易引起翳障朦等疾甚有失明之慮速用內服清涼丸外冒用洗眼藥及點眼藥効能祛紅絲消腫疼止淚除癢退翳化朦保光明目　內服清涼丸每封四元四角洗眼藥每封一元二角點眼每瓶一元外埠加郵費二角

小兒眼病　初起眼不敢睜怕光白眼珠漸紅黑眼珠漸黃極速三五天全眼珠皆白視物不見矣原因乳食失調瀉痢或出花出疹遺毒攻眼患者小兒皮氣特大時以手指揉鼻觸耳撓頭倦怠諸現象治法內服眼病復明丸外用洗眼藥適症　眼病復明丸每封六元八角　洗眼藥每封二元六角外埠加郵費二角

內障眼病　形同好眼視物盲然初起每見眼前飛蠅黑花火星看燈光周圍有紅綠色環如虹視力漸退如置身雲霧中覩一物成二體瞳仁大散變色多因憂思悲痛急火恐懼所致須服內障還睛丸外用點眼藥有効　內障還睛丸每封五元四角　點眼藥每瓶二元外埠加郵費二角

沙眼　初起眼漸乾澀作癢多眵眼皮生小粒疙瘩眼珠放置不治慢慢見視物不明久則紅絲白點雲翳出現侵遮瞳仁終不免失明之悲運傳染力强是以學校工廠考試檢查每爲失學失業之主因此藥適用沙眼患者自已治療按法用之沙眼不難治愈用法簡易經濟誠事半功倍　洗沙眼藥每封一元四角點沙眼藥每瓶一元外埠加郵費二角

贈送　凡購治沙眼洗藥及點藥者奉贈沙眼洗眼器一個以示優待　以上外埠函購郵局掛號滙欵即可　用法‖均各有詳細說明書

奉天市北市場中央戲院東頭路北樓房

視思明眼藥局

請患婦女病者注意

逕啟者敝張素雲患月經不調病症並兼白帶甚多屢經診治始終無效後來日漸沈重二個月中經血來至三四次顏色淡紅黑紫淋漓不止行經以前腰腿酸懶小腹疼痛腹內有塊跳動稍一勵作氣喘心跳飲食無味以致面色蒼黃頭迷眼黑夜不安眠夢擾顛倒敝患此症亘十餘年百藥千方耗欵無數並無效果嗣閱報章得悉鶴春藥店製售一種安坤丸專治婦女經血病初問之後存一種試服觀念第一次止買一盒無意中服用之後那想大見奇効又繼續購服未及半月就將十餘年之沈疴霍然若失殊出意料之外這眞是出苦海而登衽席也因有以上親試的經過遂介紹同病相憐的趙太太她係經期不準趕前錯後黃白帶下腿氣太墜每到行經之前腹內劇痛既見經血疼痛加重四肢麻木血色不正腰腿酸疼腹內血積成塊偶遇氣火交攻或逢飲食生冷疼的更是難忍夜眠多夢而尤好睡醒來只覺渾身發燒口乾舌燥時常神精恍惚敝因指令服安坤丸數盒亦將所有病症完全治好體格立時强健敝更信安坤丸對婦人病奏效之速費錢不多其藥到病除功能卓著眞令人感佩也敝認爲這是一件最要緊的事件因爲從前就未遇着這種神效的藥茲將患病原由及好病情形附加病愈後像片一幀刊載報章一則對藥店主人略誌謝意再則敬告世界同胞如患以上病象速服安坤丸眞有不可思議之效驗幸勿自失良機自戕性命也　鶴春藥店設奉天大西城門外電車道路西樓房便是外埠購藥寄信該店如數郵寄不悞　安坤丸小盒二十付四圓大盒

痔漏

啟者敝人患痔漏病俗稱（痔瘻）甚久起初時不過肛門刺癢稍帶小疼大便一遇乾燥立時便血訪醫診治不能見效而且越加沈重因肛門週圍黑色小包大小不一間有潰破者流血數處因行路不便坐臥疼痛甚烈到此現象實在驚恐萬分聽人傳說日久長管更加意求醫服藥七年的經過未見寸效乃入醫院施行刀割治法未幾犯了更痛的厲害敝想無治癒希望每逢初春秋末一定大犯兩次痛苦之狀筆難形容自料無以斷根了正在無可如何之際有友人介紹大西城門外鶴春藥店所售滅痔除漏丸他曾吃過將痔漏的病僅用兩個月完全吃藥治癒令敝服用因此才把最頭惡難治的病霍然去掉無以爲報爰將敝人治癒經過簡登報端敬告海內同病諸君有患斯病者速購此藥可免刀割之苦痔漏自愈幸勿忽視若以爲這是宣傳性那就自悞了一試便知此藥之功也　滅痔除漏丸小盒二十付四圓大盒四十付七四外埠函購加郵兩角　鶴春藥店開設奉天市大西城門外電車道路西樓房便是

鳴謝人　新民後街穎興厚　才俊謹啓

治愈淋病花柳

民刑事訴訟顧問及鑑定貸家貸地管理　滿洲國特許商標登錄　諸書類作成

辯護士　辨理士　黑田實法律事務所

新京朝日通三十三番地（日本通より西入半丁）　電話（3）五四四九番

功成銀行

辦理存款放款滙兌　及一般銀行業務

國民經濟迅速發展商業交易日益殷繁敝行應一般情勢之伸暢力調經營對內機求健全以强忠稱對外竭盡向誠而昭信實愛承邈近優異且顧感斂之餘更榮且幸今後力進一層之努助用符各方賀服之雅望而全神務社會之精

放款：票據貼現　貸價押滙　泉據放款　葉錢放款　往來透支

存款：定期存款　往來存款　特別存款　通知存款　存款票據　定期積金

滙款：山東山西　河北上海　以及國內　各大都市　均可通滙

本店　吉林市財神廟胡同　電話二一八九番
支店　新京特別市南大街　電話③二六八三番
支店　哈爾濱道外頭道街　電話④八四五番
支店　新京特別市大和通　電話③五〇〇七番
出張所及特約店所在地如左：奉天、通化、磐石、大連、北京、上海、濟南、四平街、公主嶺、双城、留守營、天津、太原、青島、洮南、寧安、榆樹、昌黎、樂亭、太谷、濰縣

另有業務概覽函索即寄（電報掛號一〇九〇）

BB

藤本ビルブローカー證券株式會社

資本金壹千萬圓（創立卅七年前）

公債股份之買賣資金之介紹

新京大同大街大興大樓三階

新京支店、電②六二一八〇九番

代理　意匠　商標　發明

奉天代辦處小西關大什字街北三益洋行電話中央(二)七三

實業部商標局囑託　勳六位　辨理士　中根齋　景雲章

新京東五條通三番地　電話三一五七七二番

兜安氏利腎丸

使汝器官中最脆弱之一環 變爲剛健

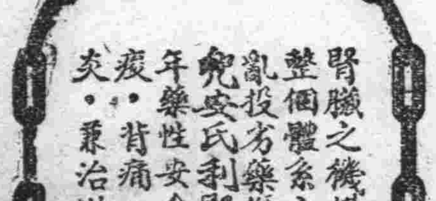

腎臟之機構最易發生障碍影響整個體系之健康、倘有疾患慎勿亂投劣藥傷斲此精纖之器官、兜安氏利腎丸風行全球六十餘年、藥性安全可靠、主治腎虧、腰痠・背痛・風濕・水腫・膀胱炎・兼治淋濁・

各藥房均售

兜安氏小粒通便丸爲最溫和可靠之消滯通便良藥

兜安氏西藥公司啓　上海江西路四八九號

RP-LLP 924

大阪商船行輪

●開往門司神戶廣島大阪 午前十一時開
熱河丸 六月一日
扶桑丸 六月二日
報國丸 六月三日
吉林丸 六月四日
烏拉爾丸 六月五日
鴨綠丸 五月廿八日
烏蘇里丸 五月廿九日
黑龍丸 五月三十日
●開往三角、鹿兒島
布拉吉爾丸 五月卅一日
慶吉丸 五月未定日
●開往基隆高雄 每月三回
開往天津 每月七回
開往橫濱 每月五回
開往美國 每月二回
●船票發售滿鐵主要各站
●各地日本國際觀光局
▲車船聯絡往復票火車減二成輪船減一成通用日期限二個月▲在大連購買神戶門司往復票時包路運費減二成通用限三個月
●一般貨物代辦處 國際運輸
大阪商船株式會社
奉天事務所(電話三-四二二二)
大連支店(電話二-五六八九)
新京事務所(電話三-三三二〇)
哈爾濱事務所(電話三-七〇〇一)

阿波共同行輪

●開往芝、威、青 利通丸 六廿一、六
●開往芝罘威海衛仁川 日高丸 五月卅一日
●開往天津 長山丸 六月十三日
京津丸 五月廿八日
●開往仁川、長山丸 六月一日
京津丸 六月二日
●開往芝罘 第十大共同丸 五月廿九日
●開往天津 第三壽丸 六月三日
●開往鎮南浦 第三壽丸 五月卅一日
本社代辦山東鐵路各種運輸一切事務
大連市山縣通 阿波共同汽船會社 電話二-五〇〇一番

日本郵船行輪

●開往神戶 松本丸 月未定日

近海郵船行輪

●開往長崎、鹿兒島 淡路丸 月未定日

朝鮮郵船行輪

●開往朝鮮、九州 金剛山丸 月未定日
前記各船出口日臨時或有變更
水路圖誌海圖販賣所 大連市山縣通 近海郵船、朝鮮郵船代理店

日本郵船大連出張所 電話二-三七二九 二-六五四四
專屬貨物代辦處船票代辦處 丸二商會 電話二-九六四六
各地之日本國際觀光局
●開往青島、上海

大連汽船行輪

青島丸 月未定日
奉天丸 月未定日
大連丸 月未定日
●開往天津 長平丸 月未定日
北海丸 月未定日
天津丸 月未定日
●開往安東 北康號 月未定日
●開往基隆、高雄 山西丸 月未定日
大連市山縣通 大連汽船株式會社 電話二-七一三一番
日本國際觀光局 中國旅行社

育嬰寶

治小兒咳嗽喘急驚風抽搐及初生百病
欲保兒童健康家中宜常儲備
◉無病時服之能避一切雜病
◉病輕時服之能以早期全愈
◉病重時服之確保轉危為安
每袋定價國幣四角

輔兒康

清瘟解毒散火排熱小兒唯一保生藥
小兒常服本藥一切雜疾不染
風火瘟毒●赤遊丹毒●痘疹餘毒●痄腮面腫
胎毒胎熱●咽痛口瘡●目赤火矇●腰耳牙疳
頭身瘡毒●流行時毒●諸般瘟毒●疳癖積聚
每袋定價國幣伍角

復茸補丸

用國產參茸配成最合國人體質
適應症
腦弱神衰　健忘怔忡　心虛氣弱
腎虧精滑　記力減退　自汗咳嗽
陽痿遺精　貧血胃呆　頭眩耳鳴
腰腿痠痛　夜內失眠　腎囊潮濕
每瓶出售壹圓伍角

保肺素

喘治男婦各期肺病●咳嗽喘急●唯一救星
滅痰潤肺●咳嗽立止●頑痰驅逐●喘急能安
肺臟清淨●呼吸暢利●打倒肺病●早返健康
初期輕嗽●一盒立愈●老年久嗽●數盒保痊
每盒定價壹圓貳角

羚羊清毒散

◉治小兒痲疹丹痧◉
◉及流行各種瘟疫◉
欲保嬰兒之健康必賴良藥之輔佐俾防患未來本藥係用羚羊廣角及珍貴藥料配成內清肺胃外散表邪凡疹毒瘟疫流行雜病等服之俾效
價目・每袋伍角

婦女月紅丸

●功能調整月經善治赤白帶下●
◉女界良藥◉
人參大補　調整月經　補虛治勞　夫婦美滿
●身體健康●滋補月血●善療子宮●兒女双全
●月經乾血●種子安胎●紅癆病●月常服
●全球名揚●驅逐寒下●返健康●轉弱為強
價目・每盒十二付足價叁圓

國內各省城市經理分銷處列下

龍江省 和發源　全 錦和昌　通化省 和發信　吉林省 新興藥房　安東 東益增遠　全 瑞祥泰　赤峰 長興隆　綏化 錦和盛　扶餘 興順德　濱江省 天育堂　全 德泰恒　全 永慶堂　呼蘭 錦和彩　全 永德堂　綏化 德衛恒　全 同發順　慶城 錦和盛　全 德衛恒　海倫 和發興　全 錦和盛　全 久逢長　全 久遠長　拜泉 錦加盛　全 吉慶昇　全 復泰昌　全 興盛公　全 承森豫

佳木斯 萬興元　全 德慶宏　巴彥 長發福　富錦 德慶魁　克山 和發興　全 錦和盛　全 吉慶昇　克東 錦和泰　泰安 信和盛　全 錦和長　依安 興盛東　訥河 錦和盛　全 大生祥　嫩江 錦和盛　全 德泰瑞　拉哈 鴻慶盛　鐵力 錦和恒　慶城 錦和盛　全 德衛恒　北安 錦和厚　甘南 錦和盛　扎蘭屯 天和達　安達 錦和堂　安達站 同仁盛　全 德全盛　綏芬 仁和盛

乾安 長發和　白城子 和泰順　全 欲生堂　寧安 惠春厚　全 德慶福　穆棱 天孟泰　東安 天泰隆　勃利 惠春厚　五常 新亞藥店　舒蘭 德興恒　蛟河 泰孟慶　牡丹江 惠春厚　一面坡 同和盛　延壽 大增和　珠河 興順宏　牡丹江 吉慶會　全 復允昌　泰來 義振東　景星 和發謙　德惠 興順祥　双城 天泰增　林甸 錦德堂　肇州 德和盛　蘭西 錦和成　通河 和和通　依蘭 德發謙　濱縣 新慶昌　湯原 慶泰和　木蘭 和泰祥

加欲大宗批發函商面議均可
總發行 奉天市大北街三段二一號 育生堂藥房

白氏產科救坤金丹

專治胎前各病

專治

●專治懷胎數月個個流產
●專治陰虧血弱常患流產
●專治血不養胎常患小產
●專治胎漏不安時常見血
●專治血虧胎弱產兒不活
●專治懷胎數月時常肚疼
●專治懷胎嘔吐飲食不吃
●專治懷胎期內腰腿疼痛
●專治胎動不安勢要滑產
●專治胎前漏血腦疼下墜
●專治傷胎見血勢要小產
●專治懷胎數月咳嗽不止
●專治懷胎生氣週身胖腫
●專治胎帶不堅常患滑產

專治產後各病

專治

●專治產後瀉肚乳水不下
●專治產後血虧乳水不見
●專治產後生氣乳水立斷
●專治產後失血乳水不足
●專治產血不止盜汗心慌
●專治產後血結臍腹疼痛
●專治產血淋漓日久不斷
●專治產後血虧已入虛癆
●專治產後頭疼嘔吐心疼
●專治產後虛弱盜汗心慌
●專治產後歷年腰腿疼痛
●專治惡露不淨血凝腹痛
●專治產後受病久不生育
●專治產後中風不醒人事

專治婦女平常各病

專治

●專治經血不調久不受孕
●專治經虛血寒久不受孕
●專治結婚數年總未受孕
●專治陰寒太重久不受孕
●專治行經延長日久不斷
●專治虛癆咳嗽盜汗頭迷
●專治閉經成癆咳嗽氣短
●專治腰腿疼痛抽筋麻木
●專治肺癆咳嗽吐痰吐血
●專治白落白帶凝墜腹痛
●專治經前經後腰腿疼痛
●專治崩漏不止淋漓腹痛
●專治經水將行小腹脹痛
●專治陰寒太重白帶淋漓

告白
欲知詳細治法
函索即寄不悞

(新京泰和大藥房總代理)
(新京義和大藥房代理)

注意
歡迎漢藥舖代理詳章函索即寄不悞耳
各省縣均有代理家請就近購買之爲便倘無處購買之時請將藥資及詳細住址就近滙寄奉天本藥房發行處購買之當即將藥寄上不悞空函索藥恕不作復耳

華西大藥房發行

奉天　北京　天津

奉天小西關電車站大什字街奉天中央電話(二)二六〇三
北京前門外西河沿八十六號北京電話南局三一〇九
天津東馬路東門南一〇六號天津電話五局一一三二號

定價
每付國幣五角
每打國幣六圓

盛行最久

紅獅香烟

CMB - 27

拜耳健身素

乃十全大補之名劑

本品富含維他命及礦質鹽。功能開胃補血。健腦增力。振作精神。恢復健康。滋味甘芳，久服不厭。

「拜耳健身素」，補力溫和，男女老幼無不相宜。

五十週紀念
1888 BAYER 1938
拜耳良藥